ДОКУМЕНТ ПОДПИСАН

ЭЛЕКТРОННОЙ ПОДПИСЬЮ

ID 518356654
Оператор: ООО "КОРУС Консалтинг СНГ"
Дата 10.08.2023 Время 00:04
Организация АНО "ДОБРЫЙ НОВГОРОД"

Сертификат 01240B70000DB0A3B04873509B0ECA8618
Подписант КУКУШКИНА АННА ГЕННАДЬЕВНА
Действителен с 25.05.2023 06:37:56 UTC по 25.08.2024 06:47:56 UTC

АНАЛИТИЧЕСКИЙ ОТЧЕТ

по итогам реализации последнего отчетного периода с 01.02.2023 по 31.07.2023 проекта, с которым грантополучатель включен в перечень победителей конкурса на предоставление грантов Президента Российской Федерации на развитие гражданского общества (далее – грант)

Полное наименование организации (в соответствии с единым государственным реестром юридических лиц)	АВТОНОМНАЯ НЕКОММЕРЧЕСКАЯ ОРГАНИЗАЦИЯ "ЦЕНТР ЭКОЛОГИЧЕСКИХ И СОЦИАЛЬНО-КУЛЬТУРНЫХ ИНИЦИАТИВ "ДОБРЫЙ НОВГОРОД"
Основной государственный регистрационный номер (ОГРН)	1205300005151
Наименование проекта (в соответствии с договором о предоставлении гранта)	ЭкоТочка в Великом Новгороде
Номер договора о предоставлении гранта	22-2-010270

1. Сведения о выполнении ключевых контрольных точек, запланированных на отчетный период

№ ККТ	Наименование ключевой контрольной точки	Контрольная дата	Фактическая дата	Статус	Комментарий и(или) причины несоответствия запланированным параметрам (в случае наличия)
2.1.	За год работы ЭкоТочки принято и сдано на переработку не менее 200 тонн вторсырья, услугами проекта воспользовались не менее 2000 человек. Собрано и проанализировано не менее 100 отзывов от пользователей ЭкоТочки.	31.07.2023	31.07.2023	исполнена	Показатель приема вторсырья выполнен. Благодаря анализу отзывов была оптимизирована работа ЭкоТакси, сделаны дополнительные фото-альбомы по видам сырья и подготовлены обучающие видео на канале ЭкоТочки
2.2.	В рамках эколого-просветительской работы проведено не менее 12 экопросветительских мероприятий с участием не менее 300 человек. Представлено не менее 5 упоминаний о работе центра "ЭкоТочка" в СМИ. Количество участников группы ЭкоТочка в социальной сети составило не менее 1500 человек.	31.07.2023	30.07.2023	исполнена	Удалось превысить планируемые показатели: Было проведено 14 мероприятий с участием более 350 человек. 10 публикаций в СМИ, более 2300 человек в группе Экоточки
2.3.	Организовано празднование годовщины работы ЭкоТочки, в котором приняло участие не менее 100 человек.	31.07.2023	16.04.2023	исполнена частично	Количество человек было около 80
Дополнительный комментарий					

№	Мероприятие	Запланированные сроки проведения	Фактические сроки проведения	Итог мероприятия (качественный результат)

2. Обзор (описание) проведенных за отчетный период мероприятий (запланированные сроки (по приведенному в заявке календарному плану), фактические сроки выполнения, полученные результаты с указанием применимых количественных и (или) качественных показателей)

1	Празднование годовщины работы Экоцентра	с 15.04.2023 по 16.04.2023	с 15.04.2023 по 16.04.2023	Проведена праздничная программа: чаепитие, интерактивный квест, фотосессия посетителей, вечерние показ и осбуждение экологичсеких короткометражных фильмов. Снят памятный ролик. В течение дня Экоточку посетило около 80 человек.
	Привязанные ККТ:	Организовано празднование годовщины работы ЭкоТочки, в котором приняло участие не менее 100 человек.		

2.1.6. Количественный результат

Количественные показатели (наименование)	**значение по этапу**
количество проведенных просветительских мероприятий	1
количество публикаций о работе Экоцентра в СМИ	2
количество пользователей услугами Экоточки (чел.)	80

2.1.7. Фотографии проведенного мероприятия



Волонтеры и команда ЭкоТочки



Посетители праздничного дня



Работа волонтеров



Посетители праздничного дня



Просмотр коротких эко-фильмов



Посетители праздничного дня



Участие в квесте



Задуваем свечи



Прохождение квеста

2.1.8. Электронные ссылки на публикации и (или) материалы, содержащие информацию о мероприятии в средствах массовой информации и сети «Интернет» (включая социальные сети)

	фото-альбом мероприятия https://vk.com/album-211157386_294315384
	2.1.9. Дополнительные ссылки на видео- и аудиозаписи (если такие записи производились Грантополучателем), а также облачные хранилища, содержащие информацию о мероприятии
	Видео-ролик о праздновании годовщины ЭкоТочки https://vk.com/video-211157386_456239141?t=37s
	2.1.10. Дополнительные материалы и документы, относящиеся к мероприятию

Название	**Описание**	**Файл**	**Дата**

	2.1.11. Дополнительный комментарий к мероприятию

2. Обзор (описание) проведенных за отчетный период мероприятий (запланированные сроки (по приведенному в заявке календарному плану), фактические сроки выполнения, полученные результаты с указанием применимых количественных и (или) качественных показателей)

2	Обновление фирменного стиля ЭкоТочки	с 04.07.2022 по 17.07.2022	с 10.10.2022 по 09.04.2023	Утвержден логотип экоточки, фирменные цвета, форматы написания постов и рубрики, тематиеские альбомы, разработаны фирменные стикеры и шаблоны афиш
	Привязанные ККТ:	В рамках эколого-просветительской работы проведено не менее 12 экопросветительских мероприятий с участием не менее 300 человек. Представлено не менее 5 упоминаний о работе центра "ЭкоТочка" в СМИ. Количество участников группы ЭкоТочка в социальной сети составило не менее 1500 человек.		
	2.2.6. Количественный результат			
	Количественные показатели (наименование)			**значение по этапу**
	количество участников сообщества Экоточки в социальной сети Вконтакте			2300
	2.2.7. Фотографии проведенного мероприятия			



примеры использования фирменного стиля - баннер



примеры использования фирменного стиля - табличка с режимом работы

2.2.8. Электронные ссылки на публикации и (или) материалы, содержащие информацию о мероприятии в средствах массовой информации и сети «Интернет» (включая социальные сети)

использование фирменного стиля в публикациях
https://vk.com/wall-211157386_2864

2.2.9. Дополнительные ссылки на видео- и аудиозаписи (если такие записи производились Грантополучателем), а также облачные хранилища, содержащие информацию о мероприятии

2.2.10. Дополнительные материалы и документы, относящиеся к мероприятию

Название	Описание	Файл	Дата
Стикеры Экоточки	набор фирменных наклеек	ekotochka.png	09.08.2023
макет контейнера для стаканчиков лицевая часть		Maket_na_pechat-03.png	09.08.2023
макет контейнера для стаканчиков		Maket_na_pechat-02.png	09.08.2023
пример афиши		eLgnN7GhKeY.jpg	09.08.2023

	логотип Экоточки		MeOM0HZgO6c.jpg	09.08.2023
	2.2.11. Дополнительный комментарий к мероприятию			
	Данное мероприятие не совсем подходит по формату для отчетности, поэтому нет возможности выложить ссылки на публикации - оно скорее является внутренним.			

2. Обзор (описание) проведенных за отчетный период мероприятий (запланированные сроки (по приведенному в заявке календарному плану), фактические сроки выполнения, полученные результаты с указанием применимых количественных и (или) качественных показателей)

3	Привлечение и обучение новых волонтеров ЭкоТочки	с 12.09.2022 по 02.10.2022	с 01.03.2023 по 28.05.2023	С апреля по май проведено несколько встерч с потенциальными волонтерами Экоточки - инструктаж, знакомство с работой Экоточки. В итоге в организации мероприятий на базе Экоточки приняли участие 15 волонтеров, 3 сейчас работают на постоянной основе.
	Привязанные ККТ:	В рамках эколого-просветительской работы проведено не менее 12 экопросветительских мероприятий с участием не менее 300 человек. Представлено не менее 5 упоминаний о работе центра "ЭкоТочка" в СМИ. Количество участников группы ЭкоТочка в социальной сети составило не менее 1500 человек.		
	2.3.6. Количественный результат			
	Количественные показатели (наименование)			**значение по этапу**
	количество проведенных просветительских мероприятий			15
	2.3.7. Фотографии проведенного мероприятия			



Волонтеры на праздновании годовщины работы ЭкоТочки



Экскурсия - инструктаж волонтеров студентов из экологического клуба НовГУ "Возрождение"

2.3.8. Электронные ссылки на публикации и (или) материалы, содержащие информацию о мероприятии в средствах массовой информации и сети «Интернет» (включая социальные сети)

2.3.9. Дополнительные ссылки на видео- и аудиозаписи (если такие записи производились Грантополучателем), а также облачные хранилища, содержащие информацию о мероприятии

2.3.10. Дополнительные материалы и документы, относящиеся к мероприятию

Название	Описание	Файл	Дата

2.3.11. Дополнительный комментарий к мероприятию

2. Обзор (описание) проведенных за отчетный период мероприятий (запланированные сроки (по приведенному в заявке календарному плану), фактические сроки выполнения, полученные результаты с указанием применимых количественных и (или) качественных показателей)

4	Организация пользования контейнерами для сбора стаканчиков на переработку	с 10.10.2022 по 25.06.2023	с 07.11.2022 по 25.06.2023	По организациям города распределено 20 контейнеров для приема пластиковых стаканчиков на переработку.
	Привязанные ККТ:	За год работы ЭкоТочки принято и сдано на переработку не менее 200 тонн вторсырья, услугами проекта воспользовались не		

	менее 2000 человек. Собрано и проанализировано не менее 100 отзывов от пользователей ЭкоТочки.

2.4.6. Количественный результат

Количественные показатели (наименование)	**значение по этапу**
количество пользователей услугами Экоточки (чел.)	20
масса второсырья сданного на переработку (кг)	30

2.4.7. Фотографии проведенного мероприятия



20. Педагогический институт



18. Языковой центр Терра Лингва



1. ФитнесЦентр С-фитнес



2. Фитнес-центр Смена



3. Контейнер Дома молодежи - на выездных мероприятиях



4. Центр развития ТруДом



5. Ресурсный центр добровольчества



6-7 Школа №23



19. Языковой центр Hello



8. Танцевальная студbz Creative Gallery



9.Культурный центр Диалог



10. Библиотека Читай-город



11. Центр детского развития Креатив



12. Магазин тканей



13. Библиотека им. Балашова



Пример собранный стканчиков



14. Подростковая библиотека на ул. Псковской



15. Танцевальная студия Дэнс Микс

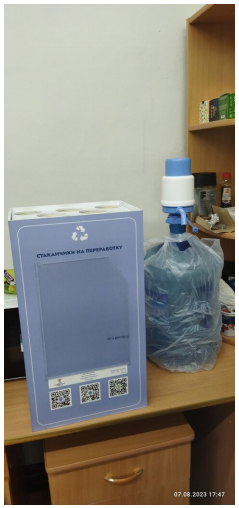

16. Конструкторское бюро ОКБ-Планета

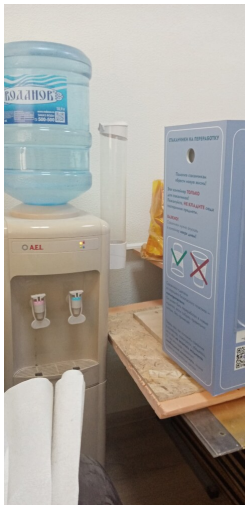

17. Центр обучения МЧС

2.4.8. Электронные ссылки на публикации и (или) материалы, содержащие информацию о мероприятии в средствах массовой информации и сети «Интернет» (включая социальные сети)

Публикации партнеров про контейнеры для стаканчиков
https://vk.com/wall-30311738_1997
https://vk.com/wall-49743920_13776
https://vk.com/wall20139989_12946

2.4.9. Дополнительные ссылки на видео- и аудиозаписи (если такие записи производились Грантополучателем), а также облачные хранилища, содержащие информацию о мероприятии

2.4.10. Дополнительные материалы и документы, относящиеся к мероприятию

Название	Описание	Файл	Дата

2.4.11. Дополнительный комментарий к мероприятию

2. Обзор (описание) проведенных за отчетный период мероприятий (запланированные сроки (по приведенному в заявке календарному плану), фактические сроки выполнения, полученные результаты с указанием применимых количественных и (или) качественных показателей)

5	Проведение серии образовательных экскурсий со студентами и школьниками на базе информационно-просветительской экспозиции	с 01.11.2022 по 29.06.2023	с 01.02.2023 по 30.07.2023	Проведено 17 просвтеительских мероприятий, включая интерактивные экскурсии на базе ЭкоТочки, а также выездные выступления на фестивалях, уроках и т.д. Благодаря этому проект узнают в городе, добавляются пользователи ЭкоТочки, растет готовность внедрения раздельного сбора в организациях и домашних хозяйствах
	Привязанные ККТ:	В рамках эколого-просветительской работы проведено не менее 12 экопросветительских мероприятий с участием не менее 300 человек. Представлено не менее 5 упоминаний о работе центра "ЭкоТочка" в СМИ. Количество участников группы ЭкоТочка в социальной сети составило не менее 1500 человек.		

2.5.6. Количественный результат

Количественные показатели (наименование)	**значение по этапу**
количество проведенных просветительских мероприятий	17

2.5.7. Фотографии проведенного мероприятия



Экоурок в школе №8



Экскурсия для Гимназии Эврика



Экскурсия для Панковской школы



Выступление на фестивале "Жизнь в стиле ЭКО"



Экскурсия по ЭкоТочке для детского центра Креатив



Экскурсия для студентов НовГУ



Экскурсия для учащихся Гимназии №3



Эко-лекция в колледже искусств

2.5.8. Электронные ссылки на публикации и (или) материалы, содержащие информацию о мероприятии в средствах массовой информации и сети «Интернет» (включая социальные сети)

Фото-альбом с фотографиями экомероприятий
https://vk.com/album-211157386_294405508

Публикации о прошедших экомероприятиях
https://vk.com/album-211157386_294405508
https://vk.com/wall2053953_26064
https://vk.com/wall-196868580_4494
https://vk.com/wall-173101619_1476
https://vk.com/wall-30311738_1994
https://vk.com/wall-211157386_3187
https://vk.com/wall-1405223_23359
https://vk.com/wall-211157386_3187
https://vk.com/wall-160234840_7186

https://vk.com/wall-159766738_1058
Совместная эко-игра с домом ткачества Манифактура

2.5.9. Дополнительные ссылки на видео- и аудиозаписи (если такие записи производились Грантополучателем), а также облачные хранилища, содержащие

	информацию о мероприятии			
	2.5.10. Дополнительные материалы и документы, относящиеся к мероприятию			
	Название	**Описание**	**Файл**	**Дата**
	Список просветительских мероприятий команды ЭкоТочки	Список мероприятий с ссылками на публикации Вконтакте	Экопросветительские мероприятия.docx	09.08.2023
	2.5.11. Дополнительный комментарий к мероприятию			
	Не по всем мероприятиям удалось собрать фото - ищем их по учителям из школьных лагерей. Вывод на будущее: сразу желать фото-фиксацию и загружать в альбом.			

2. Обзор (описание) проведенных за отчетный период мероприятий (запланированные сроки (по приведенному в заявке календарному плану), фактические сроки выполнения, полученные результаты с указанием применимых количественных и (или) качественных показателей)

6	Организация приема вторсырья и вещей от населения	с 01.02.2022 по 30.06.2023	с 01.02.2023 по 30.07.2023	Сбор вторсырья стал более качественным, участники допускают меньше ошибок, сортируют более самостоятельно. Собрано более 120 000 кг вторсырья у населения
	Привязанные ККТ:	За год работы ЭкоТочки принято и сдано на переработку не менее 200 тонн вторсырья, услугами проекта воспользовались не менее 2000 человек. Собрано и проанализировано не менее 100 отзывов от пользователей ЭкоТочки.		
	2.6.6. Количественный результат			
	Количественные показатели (наименование)		**значение по этапу**	
	масса второсырья сданного на переработку (кг)		120000	
	2.6.7. Фотографии проведенного мероприятия			

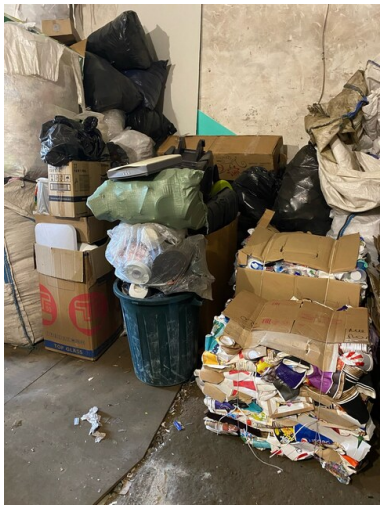

прессовка вторсырья



бэги с вторсырьем



тетрапак

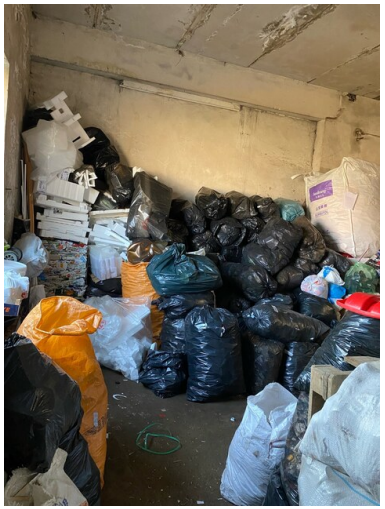

подготовка к вывозу



Прием вторсырья на выездной акции

2.6.8. Электронные ссылки на публикации и (или) материалы, содержащие информацию о мероприятии в средствах массовой информации и сети «Интернет» (включая социальные сети)

Публикации о приеме вторсырья
https://vk.com/ecopoint53?w=wall-211157386_3151
https://vk.com/ecopoint53?w=wall-211157386_3107
https://vk.com/ecopoint53?w=wall-211157386_3094
https://vk.com/ecopoint53?w=wall-211157386_3085
https://vk.com/ecopoint53?w=wall-211157386_3085
https://vk.com/ecopoint53?w=wall-211157386_3063
https://vk.com/ecopoint53?w=wall-211157386_3143
https://vk.com/ecopoint53?w=wall-211157386_2486
https://vk.com/ecopoint53?w=wall-211157386_2838
https://vk.com/ecopoint53?w=wall-211157386_3029
https://vk.com/ecopoint53?w=wall-211157386_2998
https://vk.com/ecopoint53?w=wall-211157386_2964

фото посетителей экоточки - ежедневные отчеты администраторов
https://drive.google.com/drive/u/0/folders/15YSFNWr7PGWs0BGA_W6uGRBDf0mq_YUT

2.6.9. Дополнительные ссылки на видео- и аудиозаписи (если такие записи производились Грантополучателем), а также облачные хранилища, содержащие

	информацию о мероприятии
	2.6.10. Дополнительные материалы и документы, относящиеся к мероприятию

Название	**Описание**	**Файл**	**Дата**

	2.6.11. Дополнительный комментарий к мероприятию

2. Обзор (описание) проведенных за отчетный период мероприятий (запланированные сроки (по приведенному в заявке календарному плану), фактические сроки выполнения, полученные результаты с указанием применимых количественных и (или) качественных показателей)

7	Проведение информационно-просветительской кампании в сообществе ЭкоТочки	с 01.02.2023 по 25.06.2023	с 01.02.2023 по 23.07.2023	Написано более 15 информационных постов, ведется работа с фото-альбомами, создаются новые обучающие видео. Значительно улучшилось качество сдаваемого вторсырья, получены благодарности от посетителей Экоточки за детальное рассмотрение деталей.
	Привязанные ККТ:	В рамках эколого-просветительской работы проведено не менее 12 экопросветительских мероприятий с участием не менее 300 человек. Представлено не менее 5 упоминаний о работе центра "ЭкоТочка" в СМИ. Количество участников группы ЭкоТочка в социальной сети составило не менее 1500 человек.		
	2.7.6. Количественный результат			
	Количественные показатели (наименование)			**значение по этапу**
	количество участников сообщества Экоточки в социальной сети Вконтакте			300
	2.7.7. Фотографии проведенного мероприятия			
	2.7.8. Электронные ссылки на публикации и (или) материалы, содержащие информацию о мероприятии в средствах массовой информации и сети «Интернет» (включая социальные сети)			
	Просветительский канал ЭкоТочки https://www.youtube.com/@ecoTocka/videos **Прямой эфир с ответами на вопросы пользователей** https://vk.com/video/@ecopoint53?z=video-211157386_456239054%2Fclub211157386%2Fpl_-211157386_-2 **пример тематического альбома по вторсырью** https://vk.com/album-211157386_291973732 https://vk.com/album-211157386_291573540			

Публикации про детали и особенности сортировки
https://vk.com/ecopoint53?w=wall-211157386_3076
https://vk.com/ecopoint53?w=wall-211157386_2976
https://vk.com/ecopoint53?w=wall-211157386_3212
https://vk.com/ecopoint53?w=wall-211157386_3203
https://vk.com/ecopoint53?w=wall-211157386_3184
https://vk.com/ecopoint53?w=wall-211157386_2258
https://vk.com/ecopoint53?w=wall-211157386_2276
https://vk.com/ecopoint53?w=wall-211157386_2756
https://vk.com/ecopoint53?w=wall-211157386_2783
https://vk.com/ecopoint53?w=wall-211157386_2804
https://vk.com/ecopoint53?w=wall-211157386_2934

2.7.9. Дополнительные ссылки на видео- и аудиозаписи (если такие записи производились Грантополучателем), а также облачные хранилища, содержащие информацию о мероприятии

2.7.10. Дополнительные материалы и документы, относящиеся к мероприятию

Название	Описание	Файл	Дата

2.7.11. Дополнительный комментарий к мероприятию

3. Общая информация по этапу

3.1. Описание содержания деятельности по проекту за отчетный период

- Организован системный прием вторсырья - принимается более 25 фракций. - За отчетный период расширен спектр принимаемых фракций - паучи от майонеза, корма для кошек, вспененный полистирол, и т.д. - К команде из 6 администраторов добавились 3 волонтера - Продолжается системное просвещение участников сообщества по вопросам хранения, подготовки и сдаче вторсырья (дополняются тематические альбомы, видео-ролики на Ютубе, дополняются информацинные посты) - Проведена серия интерактивных экскурсий по ЭкоТочке для школьников - Приобретено и введено в работу оборудование: пресс, дробилка, рохля - Контейнеры для приема пластиковых стаканчиков предоставлены 18 организациям города (в школе 23 и в Доме молодежи - по 2 шт. - итого 20 контейнеров) - Утвержден и разработан фирменный стиль ЭкоТочки: цвета, заготовки для постов, фирменные стикеры, афиши и т.д.

3.2. Основные достигнутые количественные результаты реализации проекта за отчетный период

Наименование показателя	Планируемое значение за проект	Достигнутый результат за этап	Общий достигнутый результат нарастающим итогом с начала реализации проекта	Уровень достижения(%) ГП
масса второсырья сданного на	200000,00	120000,00	210000,00	60

переработку (кг)				
количество участников сообщества Экоточки в социальной сети Вконтакте	1500,00	490,00	2390,00	33
количество пользователей услугами Экоточки (чел.)	2000,00	1200,00	2100,00	60
количество проведенных просветительских мероприятий	20,00	14,00	20,00	70
количество публикаций о работе Экоцентра в СМИ	10,00	10,00	17,00	100

3.3. Основные достигнутые качественные результаты реализации проекта за отчетный период

За отчетный период экологический центр "Экоточка "Ресурс" упрочил свои позиции в качестве городского пункта приема вторсырья: - Появляется все больше родителей с детьми, выросло число новых пользователей, кто узнал про ЭкоТочку от друзей и знакомых - Удалось привлечь к сотрудничеству другие экопроекты города и намечены планы по совместному проекту - Сила городского экосообщества Продолжается консультативная поддержка: Проведено две консультационные сессии с активистами из г. Сочи и поддержка активистов из г. Тверь по написанию грантовой заявки на открытие экоцентра - Реализуются возможности цикличного использования вторсырья: люди забирают ветошь для своих нужд, материалы из ЭкоТочки (баночки, пластик, лампочки) используются в мастер-классах, с фримаркета забирают нужные вещи - Организовано сотрудничество с Домом ткачества "Манифактура" - сбор джинс и передача для экоткачества. - Проведены первые выездные акции по приему вторсырья в разных районах города и области. - Большой популярностью пользуется фримаркет и сбор электролома. - Отработана программа интерактивной экскурсии в ЭкоТочку для школьников - проведено 12 экскурсий для школьных лагерей. - Намечены договоренности на проведение интерактивных экскурсий и выездных экомероприятий в школы города с осени 2023 года.

3.4. Информация о собственном вкладе организации и использованном на реализацию проекта за отчетный период софинансировании

Сумма, руб.	**Описание**
230000,00	- Рохля для перемещения бэгов - Оснащение ЭкоТочки: гирлянды, стеллаж для фримаркета, бэги компьютер для работы Администратора, аудиоколонка - вклад в установку входной группы (стеклопакет на входе Экоточки) - работа волонтеров и администраторов Эколофта - донаты пользователей (около 100 000 за год) - переданная в дар офисная стойка для оснащения Эколофта

Итого сумма, руб.: 230000,00

3.5. Электронные ссылки

Упоминания ЭкоТочки в СМИ

https://novgorod-tv.ru/teleproekty/sosedi/izmeneniya-v-ekotochke-sosedi/
https://novgorod-tv.ru/news/zavtra-v-velikom-novgorode-budet-kursirovat-vyezdnaya-ekotochka/
https://novgorod-tv.ru/news/novgorodskaya-ekotochka-resurs-poluchila-grant-prezidentskogo-fonda-kulturnyh-inicziativ/
https://53news.ru/novosti/na-torgovoj-storone-velikogo-novgoroda-mozhet-poyavitsya-ekotochka.html
https://www.mk-novgorod.ru/social/2023/04/28/vyezdnaya-ekotochka-otkroetsya-v-velikom-novgorode-29-aprelya.html
https://novgorod-tv.ru/news/novgorodskij-proekt-ekotochka-otmetil-svoj-pervyj-den-rozhdeniya/

https://vk.com/wall-180315044_2802
https://novvedomosti.ru/articles/ecology/56089/
https://novvedomosti.ru/news/ecology/89786/
https://novvedomosti.ru/news/ecology/88800/
https://novvedomosti.ru/news/ecology/86376/
https://vk.com/wall3565791_4612

Канал ЭкоТочки с просветительскими видео на YouTube
https://www.youtube.com/@ecoTocka/videos

Отзывы о работе ЭкоТочки
https://vk.com/wall-67393019_765
https://vk.com/wall-217555646_151
https://vk.com/wall3565791_4612
https://vk.com/wall-215955015_37
https://vk.com/wall-199114030_300

3.6. Фотографии материальных объектов



Баннер Экоточки



Пресс



Дробилка

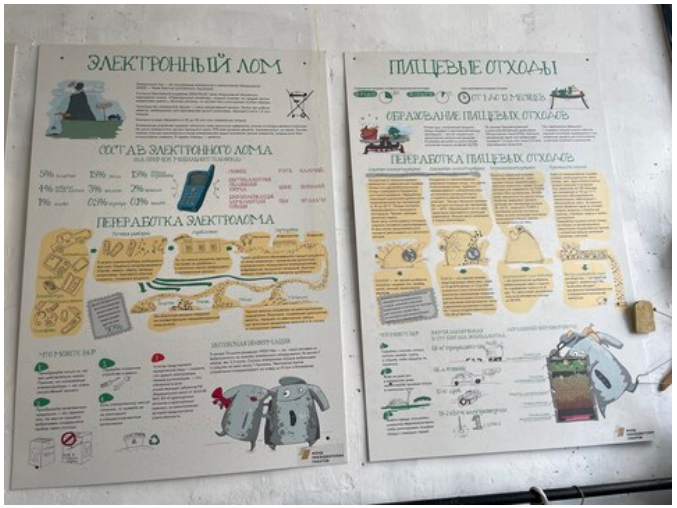

Стенды с добавленным логотипом Фонда Президентских грантов (корректировка на основе замечания)



Стенды с добавленным логотипом Фонда Президентских грантов (корректировка на основе замечания)



Стенды с добавленным логотипом Фонда Президентских грантов (корректировка на основе замечания)

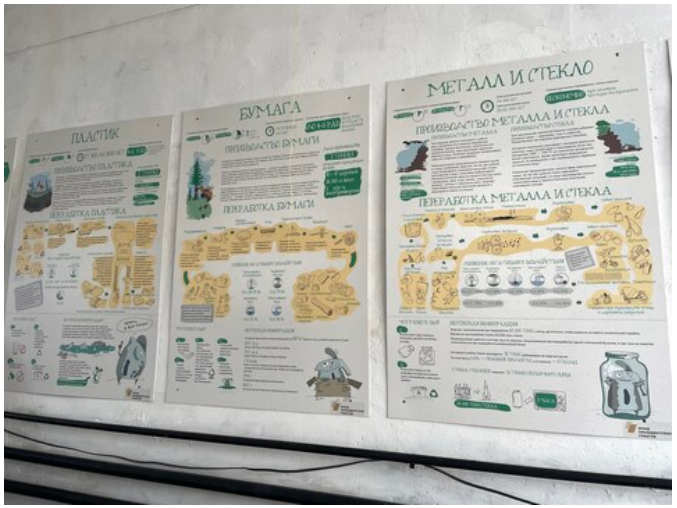

Стенды с добавленным логотипом Фонда Президентских грантов (корректировка на основе замечания)

3.7. Электронные версии материалов (бюллетеней, брошюр, буклетов, газет, докладов, журналов, книг, презентаций, сборников и иных), созданных с использованием гранта в отчетном периоде (при условии, что такие материалы не содержатся в материалах, указанных в других разделах)

Название	Описание	Файл	Дата

3.8. Дополнительные ссылки на видео- и аудиозаписи (если такие записи производились Грантополучателем), а также облачные хранилища, содержащие информацию о проекте

видео-визитка Экоточки
https://vk.com/video-211157386_456239112?t=24s

видео-ролик об интерактивных экскурсиях
https://vk.com/video-211157386_456239150?t=28s

3.9. Дополнительные документы

Название	Описание	Файл	Дата

4. Информация за весь срок осуществления проекта

4.1. Основные достигнутые качественные результаты реализации проекта (оценка полученного социального эффекта)

Безусловно, один год работы ЭкоТочки – это небольшой срок для изменения мышления людей и внедрения новых привычек. Однако возможность демонстрировать такой системный проект и оказывать поддержку тем, кто начинает сортировать отходы – это большой шаг к экологичному образу жизни. Экоактивисты из разных городов берут с нас пример и советуются по открытию своих экоцентров. Приезжают перенимать опыт. В будущем планируем приглашать их на специализированные эко-выходные. Важный момент в реализации проекта – создание сплоченной устойчивой команды администраторов и руководителя ЭкоТочки, которым приходится планировать каждую неделю работы, решать бытовые проблемы и думать о развитии – вместе. Благодаря ЭкоТочке повестка экологичного образа жизни чаще мелькает в СМИ и привлекает все больше людей. Появляются публикации в газете, видео-сюжеты. Каждый день в ЭкоТочку приходит от 20 до 40 человек. Многие приходят всей семьей, привлекая к сортировке детей. У ЭкоТочки 30 донов в социальной сети Вконтакте – которые ежемесччно перечисляют небольшую сумму на поддержку. Остальные помогают на емсте оставляя добровольные пожертвования на развитие – в среднем от 500 до 15000 в день. Это позволяет не опираться только на грантовую поддержку. Словом, ЭкоТОчка живет и развивается несмотря на потрясения социальные и экономические. Падают цены на вторсырье, но мы ищем новых приемщиков, исследуем рынок и учимся адаптироваться. А Скоро по второму гранту получим закупленные станки начнем перерабатывать пластик в интересные изделия. Так цикл пластика станет замкнутым. А для нового гранта у нас еще больше классных идей. Так что будем надеяться на поддержку фонда :)

4.2. Наличие и характер незапланированных результатов

Возникло сотрудничество с Манифактура - логическая игра с тканым полотном + собираем для этого проекта джинсовый материал Развилось сотрудничество с приютом для животных - отдаем им ветошь Получилось взять еще один грант на развитие из Экоточки в экологическую инфраструктуру города Художники и дизайнеры неоднократно пользовались материалами экоточки для создания арт=объектов (пластик, диски, упаковки от принглс и т.д.)

4.3. Недостатки выявленные в ходе реализации проекта

Некоторыми недостатками стали трудности во взаимодействии с отдельными гражданами, которые приносили грязное сырье и иногда инициировали конфликт, когда администраторы отказывались его брать, однако в связи с этим мы писали отдельные публикации в сообществе и сейчас таких людей всё меньше. Наши администраторы стараются вести консультативную работу прямо на месте, и многие все-таки возвращаются с новой порцией подготовленного вторсырья. Так же некоторыми проблемными моментами стали хозяйственные проблемы, как то протечка крыши, которую арендодатель не хотел оперативно устранять, но мы справились. Еще один момент – то, что отложили проведение экскурсий на период летнего лагеря в школах – но некоторые мероприятия отменились из-за карантина и других форс=мажоров. На будущее – нужно перестраховаться и запланировать мероприятия чтобы был «буфер» на внезапные отмены со стороны партнеров. В процессе проведения мероприятия потерялись некоторые фото - не удавалось сделать самим в ходе экскурсии – На будудущее сразу просить руководителей групп присылать нам фото-отчет

4.4. Количество благополучателей проекта

Жители Великого Новгорода и Новгородского района, практикующие экологичный образ жизни - раздельный сбор отходов и утилизацию ненужных вещей, пользование велотранспортом	2000
Педагоги общеобразовательных школ и учреждений доп. образования, желающие расширить экологический кругозор учащихся.	20
ученики младших и средних классов - посетители информационно-просветительской экспозиции	250

4.5. Количество добровольцев, участвующих в реализации проекта, чел.

20

4.6. Количество публикаций за весь срок осуществления проекта, шт.

17

4.7. Аудитория основной группы (страницы) организации в социальных сетях	
https://vk.com/ecopoint53	2390

4.8. Объем средств, дополнительно привлеченных на реализацию проекта, руб.
420000,00

4.9. Общие выводы по результатам реализации проекта, сведения об устойчивости (продолжении) деятельности, которая осуществлялась при реализации проекта
Когда я садилась писать отчет, заявка подавалась еще до открытия ы только вели краудфандинг на ремонт помещения, а потом сами штукатурили, красили, украшали помещение, уверенностью сказать, что - устойчивый проект. Да, мы всё еще пользуемся поддержкой грантов – сейча часть следующего преоктного финансирвоания направлена на оплату аренды, но благодаря поддержке сообщества мы оплачиваем работу администраторов, организауем вывоз убыточныйх фракций вторсырья в Санкт-Петербург, находим новых приемщиков сырья, а сейчас планируем расширение - ведь п– следующему гранту уже удалось закупить оборудование для переработки пластика. А значит – Экоточка – это теперь часть настоящей системы полного цикла. И это позволяет реально видеть результат переработки. В планах закупка газели и вывоз вторсырья у малого бизнеса и офисов, внедрение раздельного сбора не только дома, но и на рабочих местах. И это очень вдохновляет. А если получится взять еще один грант в будущем году, то мы откроем второй Экоцентр в другой части города. Его очень ждут новгородцы. Словом, проект живет и мы сделаем всё возможное, чтобы он развивался и приносил пользу городу.

Должность и ФИО лица, подписывающего отчетность	
Отчет подписан на основании	

Достоверность и полноту сведений, приведенных в настоящем отчете, подтверждаю